

# Kraniálne defekty neurálnej rúry

## Cranial Neural Tube Defects

### Abstrakt

**Úvod:** Defekty neurálnej rúry (NTD) sú vrodené chyby CNS, ktoré vznikajú poruchou uzáveru. Vyskytujú sa na kraniálnom a kaudálnom konci. Autori v práci retrospektívne hodnotia vlastný súbor pacientov s kraniálnym NTD riešených na klinike detskej chirurgie s cieľom poukázať na optimálne načasovanie operácie, hlavne u detí s hydrocefalom. **Materiál a metódy:** Súbor pacientov s kraniálnymi NTD v rokoch 2000–2008 tvorí desať detí. Sedem pacientov malo okcipitálny typ, dvaja pacienti parietálny a jeden pacient frontoorbitálny typ. Sedem pacientov malo ventrikulomegáliu. Traja pacienti majú súčasne arachnoidálnu cystu. U šiestich pacientov bol kraniálny NTD operovaný hneď po narodení, dvaja pacienti s nezávažnou meningoélou boli riešení vo veku troch mesiacov a dvaja pacienti boli poukázaní neskôr. Dvaja pacienti s rozsiahlym kostným defektom boli riešení v dvoch dobách – uzáver kély a neskôr (v štyroch, resp. v šiestich rokoch) korekcia defektu v kosti. Spolu šesť detí má pre hydrocefalus ventrikuloperitoneálny (VP) zvod likvoru. **Výsledky:** V súbore pacientov sa osem detí vyvíja normálne, jedna pacientka má ľahkú poruchu svalového tonusu a jedna pacientka výrazne zaostáva vo vývoji. Pacientka bola poukázaná neskoro s nezvládnutým hydrocefalom pre dekubity na hlave. Traja pacienti s hydrocefalom majú epilepsiu zvládnutú medikamentózne. **Záver:** Súbor pacientov je malý, napriek tomu sa zdá, že väčšina pacientov s kraniálnym NTD má šancu na normálny vývoj, aj deti s hydrocefalom. Na zaostávaní sa podieľa predovšetkým nezvládnutý hydrocefalus. Chirurgická korekcia NTD je rezervovaná pre novorodenecký prípadne dojčenský vek a rozhodujúcim pre vývoj je optimálne načasovanie riešenia hydrocefalu. Korekcia kostného defektu môže byť druhou dobou riešenia v neskoršom veku.

### Abstract

**Introduction:** Neural tube defects (NTD) are congenital malformations of the central nervous system caused by failure of fusion in the course of embryological development. They occur in both the caudal and the cranial region. The authors present a group of patients with cranial NTD treated at the Department of Paediatric Surgery in Bratislava. The aim is to point out the importance of timing for surgery, especially in the management of hydrocephalus. **Materials and methods:** Ten patients with cranial NTD were treated at our surgery unit during the period 2000–2008. Seven patients presented with the occipital type of NTD, two patients with the parietal type, and one patient with the fronto-orbital type. Seven patients were suffering from current ventriculomegaly, and arachnoid cyst was also diagnosed in three patients. Six patients were operated on immediately after their birth, the following two, with non-severe meningocele, were operated upon at the age of three months, while two patients were referred to the institution at more advanced ages. Two patients with large bone defect were managed by two-stage repair – closure of the cephalocele and later, at the ages of four and six years respectively, reconstruction of the bone defect. Six patients with hydrocephalus had a ventriculoperitoneal (VP) shunt. **Results:** A total of eight children are developing normally, one patient has a slight impairment of muscle tone, and one patient is lagging significantly in her development. She was admitted too late, with ulcerations as a complication of hydrocephalus. Three patients with hydrocephalus have pharmacologically managed epilepsy. **Conclusion:** The group of patients is too small for proof, but it appears that patients with cranial NTD have a good chance of normal development, including those with hydrocephalus. Impairment of development arises largely out of maladministration of hydrocephalus. The authors suggest early surgical treatment for all cranial NTD, with ventriculoperitoneal shunt in concomitant hydrocephalus. Correction of bone defect can be performed as secondary treatment for patients in which it persists into later age.

F. Horn<sup>1</sup>, M. Smrek<sup>1</sup>,  
J. Babala<sup>1</sup>, M. Fuňáková<sup>1</sup>,  
D. Poruban<sup>2</sup>

<sup>1</sup>Klinika detskej chirurgie  
LF UK a DFNSP, Bratislava

<sup>2</sup>Klinika stomatológie a maxilofaciálnej chirurgie LF UK a OÚSA



**MUDr. František Horn**  
Klinika detskej chirurgie  
LF UK a DFNSP

Limbova 1  
833 40 Bratislava

e-mail:  
frantisek.horn@fmed.uniba.sk

### Kľúčové slová

kraniálne defekty neurálnej rúry – encefalokéla – hydrocefalus – ventrikulomegália

### Key words

cranial neural tube defects – encephalocele – hydrocephalus – ventriculomegally

## Úvod

Defekty neurálnej rúry je preklad anglického pojmu neural tube defects (NTD). Pojem vznikol v dôsledku chaotickej terminológie s cieľom pomenovať všetky patologicko-anatomické varianty vrodených vývojových chýb centrálného nervového systému (CNS), ktoré sú dôsledkom jeho narušenej fúzie. Pojem NTD spája najpoužívanejšie termíny – spina bifida a encefalokéla. Vzhľadom k embryogénne je logické, že NTD sa vyskytujú prevažne na kaudálnom konci (90 %), kraniálnom konci (9 %) alebo kombinované (1 %). Spolu s NTD je prítomný u väčšiny pacientov hydrocefalus. Napriek tomu, že ide o vrodené chyby CNS, v súčasnosti väčšina pacientov s NTD nezaostáva v intelektu. Rozhodujúcim faktorom v liečbe sa javí včasná korekcia defektu a hlavne riešenie hydrocefalu [1–4].

Kraniálne NTD sa vyskytujú približne u jedného dieťaťa na 10 000 živonarodených. Bývajú lokalizované v lebečnej klenbe alebo lebečnej báze. Cez defekt v kosti – cranium bifidum – sa vyklenuje vak s obsahom. Vo väčšine prípadov je obsahom likvor – kraniálna meningocele. Encefalokéla okrem likvoru predpokladá prútrziu tkaniva, v niektorých prípadoch s primitívnymi neorganizovanými gliovými elementami alebo s mozgovým tkanivom. Literatúra uvádza rôzny stupeň malformácie CNS. Od migrácie neurónov cez heterotopie až po presun mozgového kmeňa a zmeny v komisúrach bazálnych ganglií [5–8].

Cieľom našej práce bolo retrospektívne analyzovať súbor pacientov s kraniálnym NTD a naše výsledky liečby porovnať s inými literárnymi zdrojmi.

## Materiál a metódy

V rokoch 2000–2008 sme riešili desať pacientov s kraniálnym NTD lebečnej klenby. Sedem pacientov malo okcipitálny typ, dvaja pacienti parietálny a jeden pacient frontoorbitálny typ. Sedem pacientov malo súčasne ventrikulomegáliu, traja pacienti arachnoidálnu cystu (tab. 1). Šesť pacientov bolo operovaných hneď po narodení, dvoch pacientov s rozmermi nezávažnou meningokélou sme operovali do troch mesiacov, traja pacienti boli poukázaní neskôr, z toho jeden ako päťročný. Na dokreslenie problematiky uvádzame dve hraničné kazuistiky.

Tab. 1. Počet detí na KDCH za obdobie 2000–2008 s kraniálnym NTD lebečnej klenby, delenie podľa lokalizácie s alebo bez hydrocefalu.

Kraniálny NTD	S hydrocefalom	Bez hydrocefalu	Spolu
okcipitálny typ	5	2	7
parietálny typ	0	2	2
frontálny typ	1	0	1
<b>Spolu</b>	<b>6</b>	<b>4</b>	<b>10</b>



Obr. 1. Pacient 1, novorodenec s frontálnou encefalokélou a 2 roky po operácii. Presnejšia anatomická klasifikácia je možná až po zobrazovacích vyšetreniach.



Obr. 2. Pacient 1, CT dokumentácia pred plánovaním rekonštrukcie kosteného defektu.

Na 3D rekonštrukcii frontálny defekt pokračuje defektom v strope orbity a chýbaním časti krídla nosovej kosti. Rovinný rez dokumentuje takmer vyprázdnené komory a reziduum po subarachnoidálnej cyste, katéter vo frontálnom rohu vpravo je spoločným vvedením pre oba likvorové priestory.

## Výsledky

Osem pacientov s encefalokélou sme riešili primárnym uzáverom. Dvaja pacienti si vyžiadali dvojdobý prístup. Po primárnom uzáveru v neskoršom veku bolo nevyhnutné uzavrieť defekt v kosti.

Jeden pacient s ventrikulomegáliou nevyžadoval zvod likvoru. Šesť pacientov má hydrocefalus riešený ventrikuloperitoneálnym (VP) shuntom. U dvoch pacientov sme v priebehu liečby zaznamenali infekčné komplikácie. Tri deti s hydrocefalom majú epilepsiu liečenú medikamentózne. Dvaja pacienti majú agenézu corpus calosum.

Jedna pacientka výrazne zaostáva vo vývoji, jedna pacientka má ľahkú poruchu

svalového tonusu a ostatných osem pacientov sa vyvíja normálne.

## Kazuistika 1

Prvý pacient sa narodil v termíne (40. týždeň) s rozsiahlou frontálnou encefalokélou, pre ktorú bol do 24 hodín operovaný (obr. 1). O štyri týždne bol hydrocefalus pre rozvíjajúce sa príznaky riešený VP zvodom likvoru. O sedem mesiacov sa stav pacienta komplikoval infekciou. Bol evakuovaný absces v mieste po operácii encefalokély a likvor bol vyvedený externe. Celková cieľná liečba antibiotikami bola doplnená intratékálnym podávaním. O ďalších šesť týždňov bola zrušená externá drenáž likvoru a implan-

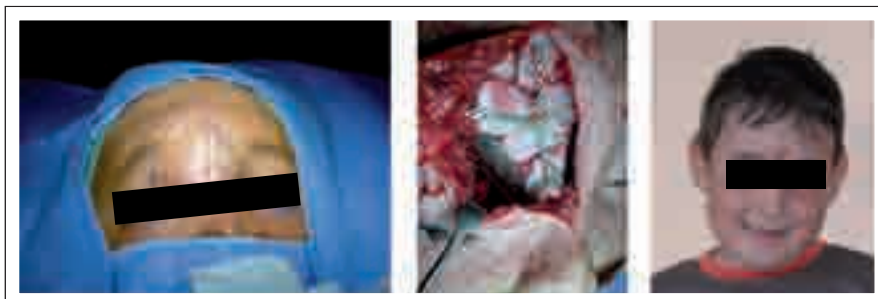

Obr. 3. Plánovanie rekonštrukcie tesne pred operáciou.

Prítomnosť jazyky po primárnom ošetrení indikovala prístup, ktorý vytvoril dostatočný priestor na manipuláciu. V strede zachytená rekonštrukcia s použitím príľahlých kostí zafixovaných titanovými mikrodlahami a mikroskrutkami. Nakoniec úsmev pacienta pred prázdninami mesiac po operácii.

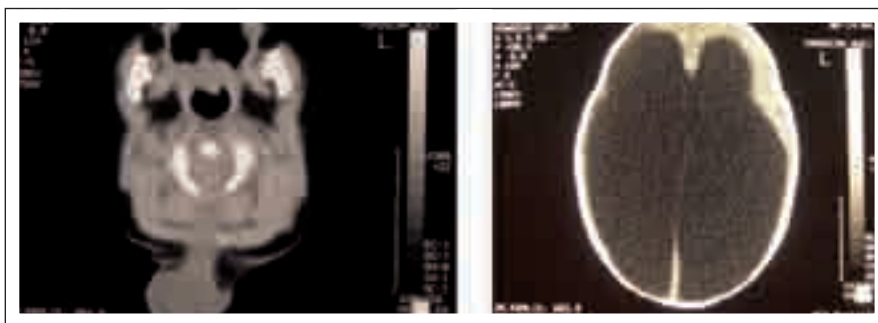

Obr. 4. Pacientka 2, CT vyšetrenie.

Okcipitocervikálna meningokéla s hydrocefalom, pri prijatí, pred operáciou.

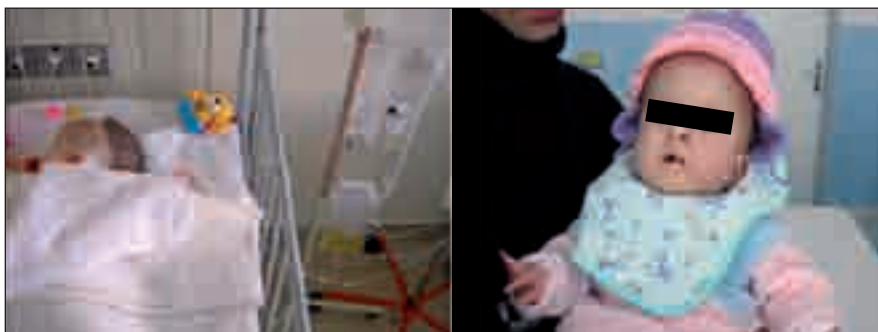

Obr. 5. Externá drenáž likvoru, ktorý i makroskopicky je zmenený.

Pri kontrole na ambulancii, v tom čase živená cez NGS.

tovaná nová interná drenáž s použitím programovateľného ventilu. Ďalšie drenážne operácie neboli potrebné.

Po primárnej operácii encefalokély bol klinicky sledovaný kostný defekt, ktorý sa iba pomaly zmenšoval, čo potvrdilo CT (obr. 2). V piatich rokoch sme indikovali korekciu. Multidisciplinárny chirurgický tím sa podieľal na rekonštrukcii kosteného defektu s použitím vlastného materiálu z príľahlých častí s fixáciou titanovými mikrodlahami, sieťkou a mikroskrutkami. Rok po operácii je defekt uzavretý a pacient v klinicky nezmenenom stave. (obr. 3).

Od narodenia až po súčasnosť je neurologický nález pacienta normálny. Takisto po psychickej stránke dieťa nemá žiadne patologické príznaky a inteligencia pacienta je normálna.

#### Kazuistika 2

Pacientka sa narodila v predtermíne (33. týždeň) s okcipitocervikálnou meningokélou a s hydrocefalom. Operácia po narodení nebola indikovaná a hydrocefalus bol riešený nepravidelnými komorovými punkciami. V štyroch mesiacoch okcipitofrontálny obvod hlavičky narástol o 17 cm a pre dekubity na hlave

bola pacientka poukázaná na naše pracovisko (obr. 4). Po príprave sme odstránili meningokélu. Elipsovitu pozdĺžnu incíziu kože sme volili tak, aby sme excidovali strednú tretinu kožného krytu meningokély a zachovali po stranách vaku dostatok kože pre uzáver. Vak z dury sme po stranách separovali až po okraj kosteného defektu. Po otvorení vaku sme sa presvedčili, že neobsahuje mozgové tkanivo, a vypustili likvor. Nadbytočnú časť dury sme excidovali a uzáver vykonali likvorotesne pokračujúcim nevstrebateľným stehom. Kostný defekt sme nerekonštruovali a ranu uzavreli po anatomických vrstvách, jednotlivými stehmi. Hydrocefalus sme riešili externou drenážou (ED). Počas prvých 24 hodín bolo vydrénovaných 350 ml likvoru (obr. 5). ED likvoru bola dvakrát vymenená, po ôsmich týždňoch sme implantovali komorový katéter s rezervoárom, cez ktorý sme pokračovali v punkciách denne alebo obdeň. Po 12 týždňoch sme implantovali VP zvod likvoru s programovateľným ventilom. Počas externej drenáže sme zaznamenali dvakrát infekciu likvoru, jedenkrát infekciu močových ciest. Dekubity sme po opakovaných plastikách doliečili až po prepustení z nemocnice.

O šesť mesiacov sme pre poruchu drenáže likvoru vymenili komorový katéter, po mesiaci sa znova objavila infekčná komplikácia, pre ktorú bola pacientka na externej drenáži likvoru 14 dní s následným VP zvodom. Odtedy sme ďalšie komplikácie v súvislosti s hydrocefalom a jeho drenážou nezaznamenali.

V troch rokoch je dievčatko mentálne na úrovni približne ročného dieťaťa. Komunikuje krátkymi slovami a holými vetami. V neurologickom náleze dominuje spastická kvadruparéza a od mája 2008 sa objavili epileptické záchvaty typu grand mal, liečené medikamentózne. Dieťa chodí iba s pomocou dospelého človeka, sedí samostatne.

#### Diskusia

Počtom pacientov jednu z najrozsiahlších štúdií súčasnosti, retrospektívnu analýzu, prezentujú Lo et al (2008) [4]: 85 pacientov s kraniálnym NTD operovaných v rokoch 1990–2006 v hamiltonskej univerzitnej nemocnici v Ontáriu, v Kanade (graf 1). V ich súbore malo 17 detí meningokélu a 68 detí encefalokélu. Pozoruhodné je zastúpenie jednotlivých ano-

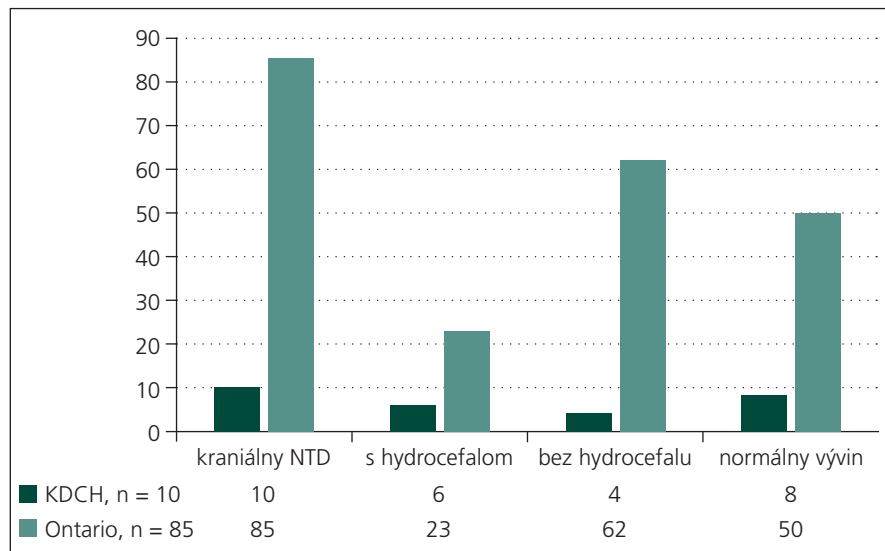

**Graf 1. Graficky znázornený podiel pacientov s hydrocefalom a bez hydrocefalu.** Tmavé stĺpce predstavujú pacienti KDCH, svetlé stĺpce sú pacienti z Hamiltonskej Univerzitnej nemocnice, Ontario, Kanada.

máli. Najviac pacientov malo frontálny NTD – 40 detí. Hydrocefalus malo 23 detí, pridruženú chybu (agenézu corpus callosum, cerebrálnu heterotopiu a dysgenézu) popísali u 35 detí a jeden pacient mal i kaudálny NTD. Normálny vývoj bez závažnejšej retardácie zaznamenali u 50 detí (59 %). Vo svojej práci poukazujú na fakt, že samotný kranialny NTD a jeho lokalizácia nie sú prognosticky významné pre vývoj jednotlivca. Hydrocefalus a pridružené intrakraniálne anomálie kumulatívne prispievajú k oneskorenému vývoju dieťaťa [8]. Naše skúsenosti, i keď prezentované na menšom súbore, sú obdobné. Osem detí z celkového počtu desiatich pacientov s kranialnym NTD sa vyvíja normálne (tab. 2).

Prezentované kazuistiky prispievajú k dokresleniu významu načasovania operácie kranialneho NTD a najmä hydrocefalu. Obaja pacienti mali závažnejší typ kranialneho NTD. Obaja pacienti mali hydrocefalus, ktorý bol riešený VP zvodom likvoru s infekčnými komplikáciami. Pacient 1 bol operovaný hneď po narodení. V pooperačnom období, pri rozvoji klinických príznakov hydrocefalu potvrdili jeho progresiu i zobrazovacie metodiky a hydrocefalus bol riešený VP zvodom likvoru v prvom mesiaci života. Kostný defekt nebol riešený primárne a až pri pretrvávajúcom otvorení v kosti bola indikovaná chirurgická korekcia. Potvrdil sa názor Mahapatru et al, ktorí prezentovali súbor 103 pacientov s frontálnym typom NTD.

Pri vzdialenosti vnútorných očných kútkov väčšej ako 2,5 cm je potrebná chirurgická korekcia. Takisto defekt väčší ako 3 cm (naš pacient mal 3,5 cm) je indikovaný na korekciu. Je to zmena starších názorov (Shilito, Matson 1982), ktorú priniesol i pokrok vo fixačných materiáloch a technikách – použitie titánových prípadne resorbovateľných mikrodlaň a skrutiiek [9–15].

Kranialny NTD u pacientky 2 nebol riešený hneď po narodení. Hydrocefalus bol sprvu riešený nedostatočne, čo zapríčinilo intrakraniálnu hypertenziu (ICH) a komplikácie z toho vyplývajúce. Jednými z komplikácií sú i dekubity na hlave, ktoré sa úplne zahojili až po prepustení z nemocnice.

Cornette a Veerpoorten prezentujú rozsiahly súbor pacientov s kaudálnym NTD, kde poukazujú na skutočnosť, že nie samotná chyba, ale nevládnutý hydrocefalus znamená pre dieťa poruchu intelektu a zaostávanie vo vývoji. Za prognosticky významný faktor možno považovať i infekciu, avšak až na druhom mieste [16,17]. Naše skúsenosti u detí s kranialnym NTD sú obdobné, i keď limitované počtom pacientov.

### Záver

Naše limitované skúsenosti podporené literárnymi faktami nás oprávňujú tvrdiť, že väčšina pacientov s kranialnym NTD sa vyvíja normálne, i deti s hydrocefalom. Na zaostávaní vo vývoji sa môže po-

**Tab. 2. Pacienti s kranialnym NTD na KDCH a z Hamiltonskej univerzitnej nemocnice, Ontario, Kanada.** Podiel pacientov s hydrocefalom je na KDCH vyšší. Normálny vývin bol zaznamenaný u väčšiny pacientov v oboch súboroch.

	KDCH, n = 10	Ontario, n = 85
kranialny NTD	10	85
s hydrocefalom	6	23
bez hydrocefalu	4	62
normalny vyvin	8	50

dieľať nevládnutý hydrocefalus, komplikácie z hypoventilácie a hypoxie, ktorých dôsledky sa objavia v neskoršom veku dieťaťa. Heterotopie a dysgenéza mozgového tkaniva nepriaznivo ovplyvňujú prognózu pacienta.

Včasná chirurgická korekcia je indikovaná u všetkých kranialnych NTD. Hydrocefalus riešime VP zvodom likvoru a jeho zvládnutie zásadne ovplyvňuje prognózu pacienta.

Primárne riešenie kostného defektu nie je potrebné. Pri pretrvávajúcom defekte v neskoršom veku (tri roky) je potrebná jeho korekcia s použitím vlastného kostného materiálu fixáciou titánovými alebo resorbovateľnými mikrodlaňami a mikroskrutiikami.

### Literatúra

- Behunová J, Podracká L. Rázštepny nervovej trubice – súčasné pohľady na etiopatogézu a možnosti prevencie kyselinou listovou. *Čs Pediatrie* 2008; 63: 38–46.
- Dragula M. Rázštepny neurálnej trubice. In: Zibolen M et al (eds). *Praktická neonatológia*. Martin: Neografia 2001: 212–216.
- Kotil K, Kilinc B, Bilge T. Diagnosis and management of large occipitocervical cephaloceles: a 10-year experience. *Pediatr Neurosurg* 2008; 44(3): 193–198.
- Lo BW, Kulkarni AV, Rutka JT, Jea A, Drake JM, Lamberti-Pasculli M et al. Clinical predictors of developmental outcome in patients with cephaloceles. *J Neurosurg Pediatrics* 2008; 2(4): 254–257.
- Hornová J, Tichá L, Benedeková M. Výživa matky a jej vplyv na vývoj dieťaťa. *Pediatr prax* 2007; 2: 105–106.
- Šabová L, Kovács L. Kyselina listová a vrodenej vývojovej chyby. *Pediatr prax* 2008; 1: 36–38.
- Hector EJ. *Encephalocele*. In: Mc Laurin et al (eds). *Pediatric neurosurgery*. 3rd ed. NY: W. B. Saunders 2002: 97–110.
- Šulla I, Faguľa J, Výrostko J, Kundrát I. Cephalocele. *Čs Pediatrie* 1981; 36(1): 6–8.

## KRANIÁLNE DEFEKTY NEURÁLNEJ RÚRY

9. Ahmad FU, Mahapatra AK. Neural tube defects at separate sites: further evidence in support of multi-site closure of the neural tube in humans. *Surg Neurol* 2009; 71(3): 353–356.

10. Emsen IM, Benlier E. A new approach on reconstruction of frontonasal encephalomeningocele assisted with medpor. *J Craniofac Surg* 2008; 19(2): 537–539.

11. Omaník P, Horn F, Smrek M, Béder I, Murár E, Trnka J et al. Použitie alogénneho materiálu pri riešení spina bifida aperta. *Rozhl Chir* 2008; 87(10): 527–530.

12. Mahapatra AK, Suri A. Anterior encephaloceles: a study of 92 cases. *Pediatr Neurosurg* 2002; 36(3): 113–118.

13. Mahapatra AK, Agrawal D. Anterior encephalocele: a series of 102 case over 32 years. *Neurol India* 2006; 54(1): 97–99.

14. Matejčík V, Šteňo J, Poruban D. Reconstruction of the skull base after injuries. *Bratisl Lek Listy* 2007; 108(2): 107–111.

15. Nasu W, Kobayashi S, Kashiwa K, Honda T. Secondary craniofacial reconstruction of huge frontoethmoidal encephalomeningocele after primary neurosurgical repair. *J Craniofac Surg* 2008; 19(1): 171–174.

16. Cornette L, Verpoorten C, Lagae L, Plets C, Van Calenbergh F, Casaer P. Closed spinal dysraphism: a review on diagnosis and treatment in infancy. *Eur J Paediatr Neurol* 1998; 2(4): 179–185.

17. Van Calenbergh F, Vanvolsem S, Verpoorten C, Lagae L, Casaer P, Plets C. Results after surgery for lumbosacral lipoma: the significance of early and late worsening. *Child Nerv Syst* 1999; 15(9): 439–443.

# NEUROPSYCHIATRICKÉ FÓRUM

nová mezioborová platforma

si vás dovoluje pozvat na:

## I. KONFERENCI

NEUROPSYCHIATRICKÉHO FÓRA

Kaiserštejnský palác, Malostranské náměstí  
Praha 24.–25. 6. 2011

SPÁNEK  
PROBLEMATIKA  
PSYCHOAKTIVNÍCH  
LÁTEK  
AFEKTIVNÍ  
PSYCHOTICKÉ PORUCHY  
FUNKČNÍ  
NEUROCHIRURGIE  
BOLEST  
KLINICKÁ A EXPERIMENTÁLNÍ  
NEUROFYZIOLOGIE  
EXTRAPYRAMIDOVÁ  
ONEMOCNĚNÍ  
DEMENTENCE  
DEGENERATIVNÍ  
ONEMOCNĚNÍ  
EPILEPSIE  
PSYCHOGENNÍ  
PORUCHY  
PSYCHOFARMAKOLOGIE



NPF je zaměřeno na mezioborová témata neurovědních oborů.

[www.npforum.cz](http://www.npforum.cz)

Zástitu převzali:

